

Décembre 2015 N°75

L'ECHOTIER

www.provincedeliege.be/echotier

MEILLEURS VOEUX 2016

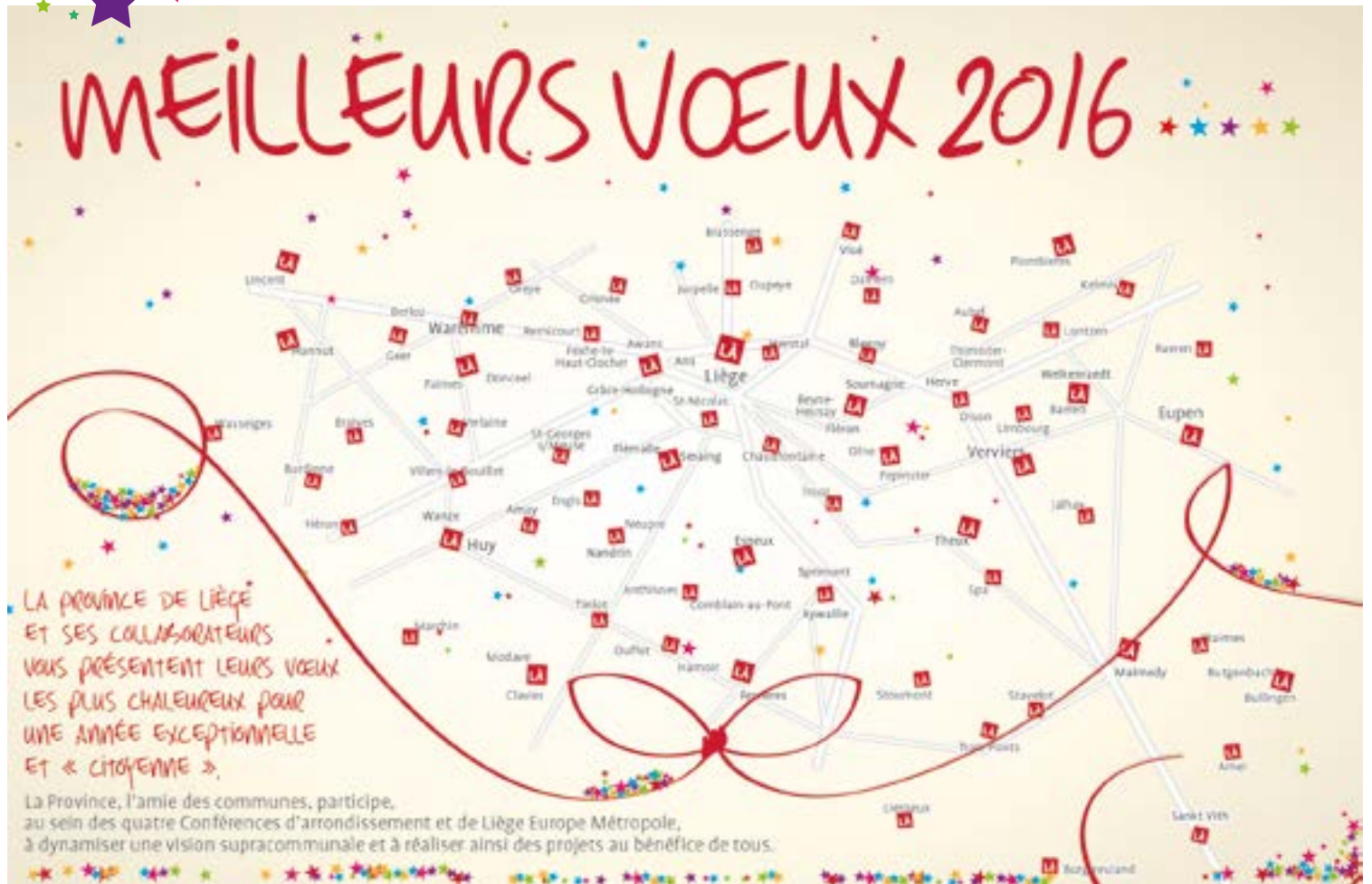

LA PROVINCE DE LIÈGE
ET SES COLLABORATEURS
VOUS PRÉSENTENT LEURS VOEUX
LES PLUS CHALEUREUX POUR
UNE ANNÉE EXCEPTIONNELLE
ET « CITOYENNE ».

La Province, l'amie des communes, participe,
au sein des quatre Conférences d'arrondissement et de Liège Europe Métropole,
à dynamiser une vision supracommunale et à réaliser ainsi des projets au bénéfice de tous.

Editeur responsable : André Gilles 21 rue du Commerce 4100 Seraing

Enseignement

Formation

Secondaire

Supérieur

Ecole Provinciale d'Administration



Visite de Dirk Frimout à l'EP Seraing p.3



Escale péruvienne au Campus 2000 p.7



Formations continues 2016. p.10



Edito

DEBOUT CITOYEN !

Même si l'actualité de ces dernières semaines nous a tous plongés dans l'effroi et l'incompréhension suscités par tant d'inhumanité, le doute est moins que jamais permis non seulement face à la barbarie qu'il faut combattre par tous les moyens et de façon implacable mais aussi face à nos responsabilités de citoyen que nous devons exercer au quotidien dans tous les domaines qui participent à construire les structures de nos sociétés démocratiques.

Cela implique, pour tous les citoyens soucieux de leur implication dans la « chose publique » et notamment pour notre jeunesse, une certaine connaissance de nos droits, de nos devoirs, de notre passé, de nos valeurs et de nos objectifs communs.

Permettre à chacun l'accès à ces connaissances, c'est là aussi le rôle des pouvoirs publics. D'ailleurs, la Province de Liège a déjà proclamé sa volonté de promouvoir une citoyenneté faite de tolérance, de solidarité et de progrès sous toutes ses facettes. Inlassablement, il est de notre devoir de rappeler à notre jeunesse les dangers des solutions simplistes, teintées d'un déterminisme sclérosant qui bride l'initiative humaine et emprisonne la Liberté.

L'Enseignement de la Province de Liège s'y emploie de différentes façons. C'est notamment le cas par la rédaction et la diffusion du « *Petit guide pour démonter 5 idées préconçues (attentats, sécurité, réfugiés, médias, fatalité)* ». Pour mieux encore faire entendre notre détermination de ne pas donner le champ libre au renoncement et à l'abandon, la Province de Liège, aux côtés de nombreux partenaires, proposera, durant l'année 2016, divers événements évoquant la citoyenneté sous le label « Debout Citoyen ! ».

Cette opération aura pour objectif la promotion de différentes valeurs liées à la notion de citoyenneté à travers notre Histoire. Seront évoqués : le 95^e anniversaire de la Charte de Libertés de Huy, le 700^e de la Paix de Fexhe, le 110^e de la 1^{ère} Convention collective de travail en Belgique à Verviers dans le textile, le 70^e du Traité belgo-italien sur le charbon, le 50^e de la grève des femmes de la FN à Herstal, le 25^e du Traité européen de Maastricht adoptant en décembre 1991 la citoyenneté européenne.

Nul doute que 2016 sera, pour nous tous, une année de réflexion et d'action. **Alors, « Debout Citoyen ! ».** Confiant en l'avenir et dans les capacités des collaborateurs du département Enseignement – Formation de la Province de Liège, je vous présente mes meilleurs vœux de bonheur ainsi que mes souhaits de réussite individuelle et collective.

André Gilles

Député provincial-Président en charge de l'Enseignement et de la Formation

EP et IPES Seraing

Devoir de mémoire

Ce mercredi 11 novembre, les élèves de l'EP et de l'IPES de Seraing ont, comme chaque année, accompagné M. le Député provincial - Président ainsi que

les autorités communales sérésiennes lors des cérémonies du souvenir à l'occasion de l'Armistice.



EP Herstal

A la découverte du patrimoine wallon

Du 20 au 23 octobre, les élèves de 1^{re} année commune de l'Ecole Polytechnique de Herstal se sont rendus à la Paix-Dieu afin de participer à des classes d'éveil au patrimoine. Lors de ce séjour, ils ont appris la dinanderie, technique qui consiste à mettre en forme des métaux en feuille (argent cuivre, étain laiton) au moyen d'outils tels que le marteau.

A l'aide du savoir-faire d'un artisan qualifié, quasi le dernier dans son domaine, les élèves ont réalisé leurs armoiries, ces emblèmes symboliques propres à une famille, à une communauté. A travers cet exercice, les élèves devaient parler de leurs valeurs, de leurs familles, de leur histoire.

Dans un premier temps, les élèves ont conçu une composition simple avec un contenu symbolique. Ils l'ont ensuite reproduite en relief sur une feuille de cuivre en exécutant des petits coups de ciselet. Une fois la fabrication terminée, les élèves ont frotté leur pièce avec de la laine de verre afin d'éliminer les derniers résidus de marqueur. Par la suite, chaque pièce a été plongée dans un bain d'acide afin de l'oxyder pour obtenir une patine.

Les élèves sont revenus de ce séjour avec des souvenirs plein la tête et enrichis d'un art en voie de disparition.





EP Seraing

La tête dans les étoiles !

Ce 26 novembre, une centaine d'élèves de l'Ecole Polytechnique de Seraing avaient l'honneur de recevoir la visite de Dirk Frimout. Premier astronaute belge, le vicomte Dirk Frimout a présenté un exposé, illustré d'une projection, sur la mission spatiale qu'il a effectuée à bord de la navette Atlantis en 1992.

Une expérience inoubliable pour nos jeunes étudiants, qui ont été notamment sensibilisés à l'importance des études et des métiers techniques, mais aussi à celle d'aller jusqu'au bout de leurs rêves !



Dirk Frimout devant les élèves, encadré par Patricia Canei (à gauche), Sous-directrice, et Dominique Duchenne (à droite), Inspectrice.



IPES Hesbaye

Un partenariat gagnant pour découvrir le site de Crisnée !

Pour faire connaître son site et ses options, l'implantation de l'IPES Hesbaye située à Crisnée a organisé une matinée de découverte en collaboration avec l'école fondamentale voisine « La Buissonnière ».

Les élèves des 5^e et 6^e années primaires ont ainsi découvert l'organisation du 1^{er} degré et participé à diverses activités liées aux options enseignées sur le site, à savoir la menuiserie et la gestion. Après un bon petit-déjeuner offert par l'école et une explication du fonctionnement du tronc commun, la visite des lieux s'est déroulée en deux temps.

Les élèves ont d'abord été sensibilisés à l'art du bois en construisant et assemblant leur nichoir, ouvrage qu'ils ont pu ramener et installer chez eux. L'occasion pour eux de visiter également les installations de menuiserie et de charpente, alliant technologie de pointe et grande variété de machines.

Ils ont ensuite réalisé une opération économique de production en élaborant un sachet de bonbons avec diverses matières premières mises à leur disposition, puis calculé son prix de revient via une facture automatisée sur un tableur, grâce à un programme réalisé par les étudiants du troisième

degré. Les enfants ont pu de la sorte s'initier à des notions économiques simples, manipuler les outils informatiques et le tableau interactif qui constituait le fil rouge des différentes phases de l'activité.

Le corps enseignant des deux établissements est ravi de cette collaboration ! Elle a non seulement permis aux élèves du primaire de découvrir de manière ludique les options que le site de Crisnée propose, mais aussi de valoriser nos étudiants qui ont pris plaisir à faire découvrir leur quotidien, leur vécu et leur futur métier.





IPES Herstal

Nos jeunes se mobilisent pour les réfugiés

Fin octobre, une quarantaine d'élèves de l'IPES Herstal, interpellés par l'actualité et la situation de nombreux réfugiés en Belgique, se sont mobilisés afin d'apporter leur soutien à ces nouveaux arrivants.

Ils se sont donc rendus au centre d'accueil d'Ans où la section Agent d'éducation a organisé des animations sportives et a cuisiné de bons petits plats tandis que la section Coiffure proposait ses services aux réfugiés. Les élèves ont pu visiter le centre, voir l'organisation de celui-ci, comprendre le quotidien des résidents et ainsi appréhender leurs conditions de vie.

Plus que de simples services rendus, ces jeunes se sont rendu compte d'une réalité qu'ils ne pouvaient imaginer et de véritables échanges ont eu lieu. Ils sont sortis grandis de cette expérience et ont bien l'intention de ne pas s'arrêter à ces deux jours de présence dans le centre ! Des contacts sont actuellement en cours avec le centre pour continuer cette collaboration.



IPES Seraing

Marche ADEPS et journée sportive : ça bouge à l'IPES !



Echauffement avant une partie de net volley lors de la journée sportive consacrée au sport adapté

Pour la 4^e édition de la marche ADEPS organisée par l'IPES Seraing, pas moins de 490 marcheurs ont foulé les sentiers des bois du Sart-Tilman le 11 octobre dernier. Outre la qualité du parcours et du fléchage, les nombreux participants ont tenu à souligner l'accueil chaleureux qui leur a été réservé sur le site d'Ougrée.

Remercions celles et ceux qui ont donné de leur temps et de leur énergie pour contribuer au succès de cette activité, dont plusieurs élèves qui se sont distingués par leur professionnalisme et leur disponibilité !

Une journée consacrée au sport adapté

Fin septembre, les élèves de la section Education physique de l'IPES sont allés à Trooz où l'ASEP (Association Sportive de l'Enseignement Provincial) organisait une journée sportive. Ils y ont encadré des élèves souffrant d'un handicap, scolarisés à l'IPES Spécialisé de Micheroux.

Durant cette journée où ils ont pratiqué plusieurs sports comme le net volley, le handball, le frisbee ou la danse, les élèves ont pu se rendre compte que l'esprit du sport et la bonne humeur effacent toutes les différences !

IPES Spécialisé Micheroux

Bag'Attelle, une entreprise virtuelle

« Bag'Attelle », tel est le nom de l'EEP (entreprise d'entraînement pédagogique) lancée cette année par les professeurs des cours d'option du degré supérieur de l'IPES Spécialisé de Micheroux.

Les EEP ou entreprises d'entraînement pédagogique sont des entreprises virtuelles créées par des centres de formation et des établissements scolaires. Elles permettent aux étudiants de développer des compétences et des attitudes utiles à la vie professionnelle en

effectuant des tâches réalistes dans un environnement de travail sécurisant.

Dans ce cadre, les élèves de 5^e, 6^e et 7^e années de Micheroux doivent élaborer un plan d'entreprise et choisir un produit, un logo et une mission. L'EEP de l'IPES porte le nom de Bag'Attelle, en référence à la maroquinerie et à l'institut spécialisé. L'entreprise marraine du projet est la chaîne de magasins Point b dirigée par le professeur de maroquinerie de l'établissement, Monsieur Vandorselaer.

La société fictive Bag'Attelle, active dans la vente de sacs à main pour dames, va donner à nos futurs auxiliaires administratifs et d'accueil, techniciens en comptabilité et gestionnaires de très petites entreprises l'opportunité de se plonger dans un environnement professionnel réaliste.

Apprendre à gérer une entreprise de manière virtuelle

Les employés de l'entreprise sont donc les élèves, qui établissent des relations commerciales avec d'autres EEP : il y en a plus de 300 rien qu'en Belgique et des milliers dans le monde entier ! Ils cherchent leurs fournisseurs et leurs clients, étudient les marchés, créent des modèles, font de la publicité, s'ap-

provisionnent en matières premières, transportent et stockent les marchandises, vendent des produits, paient des salaires, des impôts, des cotisations sociales, etc.

Grâce à cette simulation avec un logiciel, les étudiants vont apprendre à maîtriser les relations avec les fournisseurs et les clients, mais aussi à gérer les flux de marchandises (matières premières, marchandises, services...) et d'argent, le tout de manière virtuelle et sans aucun risque !

L'école participera à plusieurs foires commerciales réservées aux EEP, ainsi qu'à la foire nationale BELFAIR, à Gand en février 2016.





« Opération Gaff' à la route »



Les élèves de 4^e Techniques artistiques et de 5^e Agent d'éducation de l'IPES Verviers ont présenté une campagne de prévention routière lors du concours inter-écoles « Opération Gaff' à la route » organisé l'année scolaire dernière par la ville de Verviers.

La finale du concours a eu lieu en septembre au parc Fabiola, où presque toutes les écoles de la ville étaient présentes. Il y avait des concerts et des animations en tous genres avec, en clôture de la

journée, un flash mob répété en cours d'éducation physique et dont la chorégraphie reprenait tous les gestes à ne pas faire au volant.

Les élèves de 4^e y ont défendu plusieurs affiches réalisées aux cours de création et de français. Ceux de 5^e ont quant à eux présenté des spots vidéo tournés en cours de techniques éducatives et sur lesquels ils ont travaillé plusieurs semaines. Vu la qualité de leurs productions, nos futurs pros des

techniques artistiques sont montés sur la deuxième marche du podium !

En guise de conclusion, cédon la parole à Hicham, qui a participé à la réalisation des spots : « Les jeunes qui sont venus à la journée « Gaff' à la route » ont été touchés par son message, j'espère qu'elle aura un impact sur les futurs conducteurs. J'encourage toutes les classes à faire ces pubs de prévention car elles peuvent parfois sauver des vies ! »

Prix de l'Écrit citoyen : une première édition sur le thème de l'engagement

Durant l'année scolaire 2014-2015, les élèves du 3^e degré au sein des établissements de l'Enseignement secondaire provincial ont participé au Prix de l'Écrit citoyen. Ce concours vise à contribuer au développement, au sein de cette catégorie d'âge, d'une réflexion critique sur une thématique citoyenne. Pour cette première édition, placée sous le parrainage de Fabrizio Rongione, l'acteur fétiche des frères Dardenne, c'est le thème de l'engagement qui avait été mis à l'honneur. En tout, plus de 250 textes ont été rédigés, dont une cinquantaine font l'objet d'un recueil.

Et c'est le 5 octobre au Palais provincial que s'est déroulée la cérémonie de remise des prix. Le Prix de l'Écrit citoyen a donc été attribué à Mégane Grombeer pour son texte « Lettre à mon père ». Agée de 20 ans, Mégane a achevé ses études dans la section « Sciences sociales et éducatives » au Lycée Jean Boets. Le prix de l'originalité a quant à lui été décerné à Anthony Suglia pour son texte « Et si on ne s'engageait pas ? ». Lui aussi âgé de 20 ans, il termine sa dernière année dans la section « Agent d'éducation » à l'IPES Herstal. En guise de récompense, ils ont bénéficié d'un bon d'achat dans un magasin culturel, ont eu l'opportunité de réaliser un stage de trois jours au sein de la rédaction de RTC Liège et verront leur texte publié dans la Revue générale.

Soulignons que cette initiative est une véritable opération citoyenne puisque les établissements qui le souhaitent ont bénéficié d'une rencontre-débat avec Giuseppe Santoliquido, analyste politique, écrivain et président de l'association « Les Horizons de la Culture ». Celle-ci est à l'initiative du

Prix de l'Écrit citoyen, une opération menée avec le soutien de l'Enseignement de la Province de Liège et du Centre d'Information Europe Direct de la Province de Liège.

Découvrez le recueil sur www.provincedeliege.be/enseignement



De gauche à droite : Giuseppe Santoliquido, Jean Lemaître (Président du Jury), Mégane Grombeer, André Gilles (Député provincial - Président), Anthony Suglia, Julia Duchesne (Inspectrice) et Lara Galetic (Bureau des Relations Extérieures de la Province de Liège)

Secondaire et Promotion sociale



Notre bateau-école inaugure la quatrième écluse de Lanaye



Le Roi Philippe et Jean-Claude Marcourt, Ministre wallon de l'Economie et de l'Industrie, saluent les élèves en batellerie et leur professeur Pascal Roland

Ce vendredi 13 novembre 2015, avec à son bord Sa Majesté le Roi Philippe, le bateau-école « Province de Liège » a été le premier bâtiment à utiliser officiellement la quatrième écluse de Lanaye. Cette nouvelle infrastructure, qui constitue le plus grand projet wallon de la décennie dans le domaine du génie civil, va permettre le passage de convois de 9000 tonnes au lieu de 2000 tonnes actuellement.

Et c'est toujours à bord du bateau-école de la Province que le Roi s'est ensuite rendu à Hermalle-sous-Argenteau pour l'inauguration du Trilogiport. Cette plateforme multimodale de près de 120 hectares, associant voies fluviales, chemin de fer et routes, va renforcer le rôle économique du Port autonome de Liège et devrait créer 2000 emplois.

Rappelons que la Province de Liège est le seul Pouvoir organisateur de la Fédération Wallonie-Bruxelles à proposer des formations en batellerie, organisées par l'EP Huy et l'IPEPS Huy-Waremme. Inauguré en 2012 et doté d'équipements de pointe, le bateau-école « Province de Liège » peut être considéré comme l'un des plus performants d'Europe. En formant les bateliers de demain, il s'inscrit donc pleinement dans la dynamique de redéploiement du bassin liégeois.



Supérieur

Une « semaine de l'emploi » pour les étudiants de terminale du Campus 2000

Du 12 au 19 novembre, les quelque 350 étudiants de 3^e année des formations de Bachelier de la Catégorie économique, en Communication, en Gestion des Ressources humaines et Educateur spécialisé ont participé à la « Semaine de l'emploi ».

Durant toute cette semaine, de nombreux ateliers et conférences ont permis aux étudiants de se faire une idée plus précise des attentes et besoins du monde professionnel qui les attend dans quelques mois.

Les conférences inaugurales ont accueilli deux orateurs sur les thèmes du marketing de l'emploi et de l'importance des réseaux sociaux dans la recherche d'un emploi. Agrémentées de nombreux exemples, ces deux conférences ont sans conteste apporté de multiples informations pratiques qui leur seront utiles dans leurs démarches pour décrocher un premier emploi.

Le premier emploi, il en a également été question lors de deux autres conférences sur les démarches administratives et la valorisation des compétences pour aborder le marché du travail.

Des rencontres avec des diplômés des années antérieures ont, quant à elles, rassuré et aidé les futurs diplômés qui ont découvert les chemins qui mènent à une fonction professionnelle répondant aux envies de chacun.

Plusieurs ateliers thématiques ont aussi été proposés, permettant aux étudiants d'obtenir des informations pratiques, sur l'entretien d'embauche ou encore l'installation comme indépendant.

Enfin, en point d'orgue de cette semaine riche en rencontres et en apprentissages, la « Bourse à l'emploi » a rassemblé pas moins de 30 sociétés désireuses de rencontrer ces futurs diplômés et

trouver parmi eux leurs futurs nouveaux collaborateurs.

De nombreux secteurs du monde professionnel étaient présents : bancaire, de l'énergie, du traitement des déchets, de la mode, de la parapharmacie, de la logistique et encore beaucoup d'autres.





Escale péruvienne au Campus 2000



Durant quelques heures, le Pérou a fait escale au Campus 2000 et a fait découvrir ses nombreuses richesses économiques et culturelles aux étudiants et enseignants présents.

Lors de cet accueil organisé par le Bureau des Relations internationales, dans l'objectif d'intensifier l'ouverture vers le monde et de créer le goût de l'export chez les étudiants, trois conférenciers ont présenté les atouts de ce pays d'Amérique du Sud.

Représentant de l'Awex (Agence wallonne à l'Exportation) pour les marchés de l'Amérique latine, Maxime Woitrin a fait le point sur les relations économiques qui existent entre la Wallonie et le Pérou. Il a principalement insisté sur les opportunités offertes aux entreprises wallonnes qui peuvent compter sur un soutien de l'AWEX dans leurs démarches.

Le deuxième conférencier, Neil Madden, journaliste couvrant le secteur du transport et de la logistique vers les pays sud-américains a, quant à lui, pointé la zone géographique en présentant les relations actuelles entre le Pérou et l'Union européenne.

Le dernier intervenant, Olivares Pflucker, Directeur du Bureau commercial du Pérou en Belgique, a conclu la trilogie en évoquant les opportunités et

défis pour les partenariats commerciaux entre le Pérou et la Belgique.

A l'issue de ces exposés, un spectacle de danses péruviennes a illuminé l'Agora, agrémenté de dégustations de Pisco, la boisson nationale, et autres mets latino-américains.



Ces conférences ont été données en anglais, comme le sont les cours du semestre en anglais organisé en 2^e année du Bachelier en Commerce extérieur. C'est cette singularité linguistique qui attire de nombreux étudiants Erasmus. Cette année, pas moins de 60 étudiants provenant de nombreux pays couvrant les immenses zones de l'Asie, de l'Europe et des deux Amériques ont rejoint la HEPL pour bénéficier de cette formation. En parallèle, pour les étudiants de la HEPL inscrits dans ce cursus, il s'agit d'une formation intensive dans la langue de Shakespeare et d'une immersion culturelle aux horizons variés.

A l'inverse, une centaine d'étudiants de la HEPL sont partis à l'étranger dans quelques-uns des 150 établissements dans le monde avec lesquels la Haute Ecole a établi des relations fructueuses.

L'inclusion au service des étudiants

La HEPL accorde une attention particulière aux étudiants qui présentent des profils spécifiques. Afin de favoriser leur insertion dans un cursus proposé par la Haute Ecole, un service « Inclusion » est à leur disposition.

Créé en septembre 2014, ce service permet à certains étudiants de bénéficier d'un plan d'accompagnement personnalisé afin d'obtenir un aménagement des horaires de cours, des stages et de toutes les activités d'intégration professionnelle. Sa création s'inscrit dans le cadre du Décret sur l'enseignement inclusif, lui-même successeur de la Convention de l'ONU sur les personnes en situation de handicap, ratifiée en 2009 par la Belgique.

Trois catégories d'étudiants peuvent bénéficier de ce service. Tout d'abord, les étudiants atteints de déficiences avérées, tant visuelles qu'auditives par exemple. Les maladies invalidantes constituent la deuxième catégorie : il peut s'agir de maladies chroniques, de naissance (le diabète par exemple) ou encore de conséquences d'une intervention chirurgicale (des soins de kiné plusieurs fois par semaine notamment). Enfin, les troubles de l'apprentissage (dyslexie, dyscalculie, troubles de

l'attention, ...) forment la dernière catégorie d'étudiants pouvant bénéficier du Service Inclusion.

Depuis sa création, le Service Inclusion a déjà accompagné 33 étudiants à la HEPL. « *La démarche est évidemment appréciée par les étudiants concernés* », explique Cindy Stéfanovic, responsable du Service Inclusion, qui ajoute : « *un exemple, parmi de nombreux autres, est un temps supérieur accordé pour passer un examen* ».

« *Afin de répondre aux besoins spécifiques de chaque étudiant, les aménagements spécifiques, repris dans le Plan d'Accompagnement Individualisé (PAI), sont réévalués régulièrement et adaptés si cela s'avère nécessaire* », précise-t-elle.

Du côté des étudiants, la perception est également positive puisque ce service permet à chacun, avec ses spécificités, de suivre un parcours académique et d'obtenir un diplôme correspondant à son envie d'avenir.

Le Pass Inclusion existait déjà pour l'enseignement primaire et secondaire, mais pas encore pour le supérieur et son intégration dans l'enseignement de promotion sociale est à l'étude.

Pour tout savoir sur les conditions et documents à fournir :

www.hepl.be

Cindy.stefanovic@hepl.be



La Cellule Emploi : un véritable lien entre la Haute Ecole et le monde professionnel

La « Semaine de l'Emploi » qui vient d'être organisée au Campus 2000 s'intègre pleinement dans la volonté de la HEPL de préparer au mieux ses futurs diplômés à leur entrée dans la vie active, de les accompagner dans leur parcours professionnel et de maintenir des liens avec eux après l'obtention de leur diplôme.

Cette volonté de conseiller les étudiants en année terminale est bien sûr étendue à toutes les formations dispensées, qu'il s'agisse de Bacheliers, de Masters ou de Spécialisations. En effet, un second Job Day « Sciences et Technologies » est également organisé en mars. Il concerne les étudiants de la Catégorie technique, ceux de la Catégorie agronomique ainsi que le Bachelier Technologue de Laboratoire médical, le Bachelier en Diététique et la Spécialisation en Diététique sportive.

Les étudiants des sections qui ne bénéficient pas encore d'un Job Day ne sont pas en reste. « Depuis la création de la Cellule Emploi, chaque diplômé de la Haute Ecole de la Province de Liège reçoit un guide intitulé « Un diplôme, et après » qui rassemble de nombreuses informations utiles telles que les modalités d'inscription au Forem ou à la mutuelle, les démarches à entreprendre pour devenir indépendant, et bien autres conseils pratiques », explique Marylène Wrona, responsable de la Cellule Emploi. Depuis deux ans, ces informations sont compilées sur une clé USB aux couleurs de la Haute Ecole.

« Des séances d'information sont en outre organisées dans de nombreuses sections lors de séminaires de recherche d'emploi », ajoute-t-elle.

Une demande des entreprises

La création de la Cellule Emploi est née du constat de la demande récurrente des entreprises d'obtenir les coordonnées des diplômés dans le cadre de leurs recrutements. Afin de respecter la vie privée des étudiants, la Haute Ecole a créé une interface, l'« Espace Emploi » sur son Ecole virtuelle.



Les services de la Cellule Emploi s'adressent tant aux étudiants en cours de cursus, aux diplômés qu'aux entreprises.

En ce qui concerne les étudiants actuels, ceux-ci reçoivent des offres de jobs d'étudiants, des annonces de conférences, de formations, ... « En année terminale, ils sont également informés des examens organisés par le SELOR, le service fédéral de sélection et de recrutement, auxquels ils peuvent déjà s'inscrire, précise Marylène Wrona. En cas de réussite et d'obtention de leur diplôme, ils seront déjà versés dans une réserve de recrutement. » Un gain de temps appréciable !

Les étudiants diplômés ont quant à eux la possibilité de mettre en ligne leur Curriculum Vitae, en français ou en anglais, sur l'Ecole virtuelle et ainsi se rendre visibles auprès des quelque 2.900 entreprises inscrites. Ce chiffre est sans cesse croissant, preuve indéniable de l'intérêt du monde professionnel pour les diplômés de la Haute Ecole. En parallèle, ils peuvent aussi consulter les offres d'emploi déposées par ces entreprises.

« La consultation des CV des étudiants diplômés est un service particulièrement apprécié par les entreprises, observe la responsable de la Cellule Emploi. En un seul endroit, les recruteurs accèdent à autant de profils qu'il y a de formations à la Haute Ecole. C'est rationnel et efficace. »

Une belle continuité

Des offres d'emploi parviennent également directement par mail à la Cellule Emploi, émanant de sociétés qui ne connaissent pas encore l'Espace Emploi. Dès réception d'une telle offre, l'inscription, gratuite, à l'Espace Emploi est bien sûr proposée à l'entreprise, mais la Cellule Emploi se charge aussi d'envoyer l'offre directement par mail aux diplômés concernés. « Au fil des années, cette démarche a créé une belle émulation puisque certains étudiants diplômés, qui reçoivent donc toujours des propositions d'embauche par ce biais, mais qui sont déjà en poste, voient l'intérêt du service et nous contactent lorsque leur société recherche de nouveaux collaborateurs. » Cet effet « boule de neige » répond clairement à la volonté de la HEPL de garder un

lien avec ses anciens étudiants et il est particulièrement gratifiant pour un établissement d'enseignement de constater que ses diplômés sont fiers de leur diplôme et de leur école.

L'importance de conserver des liens de qualité se manifeste lors de la présence d'anciens étudiants dans les jurys de travaux de fin d'études présentés par les futurs diplômés. Ce constat est réjouissant et motive sans aucun doute la Haute Ecole à continuer à œuvrer dans ce sens.

Cellule Emploi de la Haute Ecole de la Province de Liège

Marylène Wrona
marylene.wrona@provincedeliege.be
04 237 96 63





Promotion sociale

IPEPS Verviers Commercial

De la théorie à la pratique !

ALISAD, l'Association Liégeoise des Secrétaires et Assistant(e)s de Direction, organisait en octobre dernier un séminaire professionnel sur le thème de « L'assistant du futur ! ». L'association avait demandé le soutien de la section Agent en accueil et tourisme de l'IPEPS Verviers Commercial dans l'organisation de cet événement.

Durant le séminaire, les étudiants étaient chargés de l'accueil du public et du service durant la pause. Cette mise en situation réelle leur a permis de mettre en pratique les théories abordées en classe.

Emballée par cette expérience et à la recherche de nouvelles opportunités du même type, l'équipe est impatiente de pouvoir remettre le couvert !



IPEPS Huy-Waremme

Caravane Agri, c'est parti !

Une « Caravane Agri » pour se lancer dans la production agro-alimentaire va œuvrer dans l'arrondissement de Huy-Waremme.

L'engouement pour les productions locales a connu un fort renouveau. La demande d'une production plus transparente et l'émergence de circuits courts ont suscité des vocations en matière de production agro-alimentaire artisanale.

En parallèle à ces démarches souvent individuelles et qui se traduisent notamment par pas mal de petites productions maraîchères, le secteur agricole s'intéresse de plus en plus à la diversification de ses produits et à la vente directe. Un moyen d'augmenter ses marges, mais aussi de répondre à la demande d'une clientèle sensible aux productions locales, plus équitables ou plus artisanales.

C'est pour épauler, consolider et pérenniser ces initiatives que le projet ALPI (« Actions Locales Pour Indépendants ») propose « Caravane Agri », un encadrement/formation spécifique en matière de production agro-alimentaire. Celui-ci abordera des points tels que la transformation de sa production en entreprise, la commercialisation de sa production via les circuits courts, les techniques de vente sur les marchés, les contraintes de l'AFSCA, les plans financier et d'affaires.

Ce programme visera à concrétiser les plans de développement des participants et sera illustré par des cas concrets, avec la participation



d'experts et la visite chez des producteurs. Il est ouvert aux personnes qui ont démarré une activité de maraîchage et souhaitent la pérenniser, la développer ou lui donner un nouvel élan, mais aussi à celles qui veulent opérer une diversification au départ d'une exploitation agricole ou encore à toute personne désirant se lancer dans une production agro-alimentaire.

Un partenariat pour renforcer la création d'activités

Avec le projet ALPI, l'IPEPS Huy-Waremme et l'ASBL AREBS (Association pour le Redéploiement Economique du Bassin Sérésien) contribuent ensemble depuis 2007 à former, informer et apporter l'appui dont ont

besoin les créateurs d'entreprises de la région hutoise. C'est dans ce cadre que l'AREBS et l'IPEPS accompagnent, de l'idée jusqu'au développement de leur micro-entreprise, les porteurs de projet qui souhaitent s'établir à leur compte.

Ce partenariat permet de renforcer le secteur dans l'arrondissement de Huy-Waremme et de professionnaliser l'accompagnement, de la pré-création à la post-création. C'est une approche multidisciplinaire où chacun intervient d'un commun accord avec ses objectifs, ses méthodes et ses outils.

Les opérateurs concernés facilitent ainsi l'accès à l'entrepreneuriat aux candidats éloignés des mesures dédiées aux PME. Cette année encore,

200 porteurs de projets ont reçu le soutien du projet ALPI qui forme et accompagne de futurs indépendants et des indépendants récemment installés.

La formule historique du partenariat entre l'AREBS et l'IPEPS, « ALPI créateurs », combine les forces de l'enseignement de promotion sociale en gestion avec celles d'une structure agréée à l'auto-crédation d'emploi. Ce service inédit permet l'obtention du diplôme de connaissance de gestion de base avec un accompagnement personnalisé préparatoire à la réalisation d'un business plan et, à terme, au lancement comme indépendant.

Un partenariat qui renforce donc assurément la création d'activités dans l'arrondissement !

Enseignement



Ecole Provinciale d'Administration

Ne manquez pas les brochures 2016 des formations continues

Afin de répondre aux besoins des Pouvoirs locaux et provinciaux, l'Ecole Provinciale d'Administration développe depuis plusieurs années des catalogues de formations continues. Ces formations permettent aux agents des services publics non seulement d'acquérir de nouvelles connaissances, de développer de nouvelles compétences, de faire valoir le droit à une évolution de carrière, mais également d'obtenir une plus-value dans le cadre du travail et un mieux-être du travailleur.

Ces catalogues proposent plus de 120 formations diverses et variées à destinations des agents des Pouvoirs locaux et provinciaux : personnel administratif, personnel auxiliaire d'entretien, de cuisine et manœuvre, personnel ouvrier et technique, cadres.

Pour 2016, 9 nouvelles formations sont mises en place parmi lesquelles :

- Entretien des monuments funéraires pour le personnel auxiliaire d'entretien, de cuisine et manœuvre ;
- Sensibilisation à la sécurité pour le personnel ouvrier et agent technique ;
- La nouvelle réglementation du code de développement territorial pour le personnel administratif ;
- Prévention Burn-out – Comprendre et agir pour le personnel cadre.

Les brochures 2016 sont accessibles via le site internet :

www.provincedeliege.be/fr/epa ou dans les services RH de votre entité.

Formations continues

Consultez votre catalogue de Formations en ligne : www.provincedeliege.be/epa ou auprès de votre service de gestion des ressources humaines

Ecole Provinciale d'Administration
Maison Provinciale de la Formation
Tel: 0032 (0)4 237 21 49
epa@provincedeliege.be
www.provincedeliege.be/epa

2016



De la friche industrielle à l'aménagement d'une zone de biodiversité

Dans le cadre de son programme de formations continues, l'Ecole Provinciale d'Administration, en collaboration avec l'Institut des Travaux Publics de la Ville de Liège, a organisé une formation en « Techniques d'aménagement des espaces urbains et paysagers » à destination du personnel ouvrier des pouvoirs locaux.

Celle-ci a permis à quinze agents des communes et de la Province de Liège d'acquérir de nouvelles compétences et de les transposer concrètement dans la réalisation d'un espace de biodiversité au sein de la Maison Provinciale de la Formation à Seraing.

Le programme de cette formation, réparti sur six journées pendant deux mois, était complet et varié : calcul des métrés, réalisation de plans d'aménagement,

aménagement d'une zone de biodiversité dans le respect des consignes et des délais, construction des éléments d'aménagement (bancs, bacs à fleurs, etc.). Au terme de cette formation, une inauguration a permis de présenter le projet, ainsi que les compétences acquises par les participants, à leurs responsables administratifs.

Depuis de nombreuses années, l'Ecole d'Administration développe un catalogue de formations continues évolutif visant à rencontrer les besoins des pouvoirs locaux et leur permettre de répondre aux nécessités tant humaines que de terrain. Ces formations sont organisées en collaboration avec des partenaires spécialisés selon les différents domaines proposés.



Formation

www.provincedeliege.be/formation

Ecole Provinciale Postsecondaire d'Agriculture

La Miellerie mobile était à la journée de la Pomme à Wégimont

Le 27 octobre, la Miellerie mobile s'est déplacée au Domaine provincial de Wégimont où se déroulait la Journée de la Pomme. L'objectif était de faire découvrir le monde des abeilles, son importance et son rôle pour la pollinisation, dans le prolongement de l'organisation Apicharme des Services Agricoles Provinciaux.

Restauration et bar sur le thème du miel, ouverture du rucher école du Domaine provincial de Wégimont, stands des associations apicoles et des écoles d'apiculture, fabrication de cire gaufrée ou de bougie, tout était fait pour mettre les abeilles au cœur de la manifestation.

Placée face à l'entrée du château, la « remorque » de la Miellerie comprenant tout le matériel d'extraction et de conditionnement nécessaire à l'exploitation des produits de la ruche, en conformité avec toutes les exigences de l'AFSCA, a rencontré un véritable succès auprès des visiteurs, professionnels ou amateurs, de cette journée de la pomme.

Depuis 2002, les Amis de la Terre organisent cette belle manifestation familiale en bordure du plateau de Herve, dans le superbe cadre de verdure arboré du domaine.

Lors de cette journée, de nombreuses variétés anciennes de pommes étaient exposées et pouvaient même être dégustées. La multitude de stands permettaient de s'informer autour du thème de la pomme : vergers, secrets de plantation, greffage, outils pratiques. Mais également de rencontrer des producteurs locaux.



Services de la Guidance

Un nouveau cycle de conférences pour lutter contre le décrochage scolaire

Le 4^e cycle de conférences-formations centré sur le thème du « passage » débutera le vendredi 4 décembre 2015.

Suite au succès rencontré par les éditions précédentes, les Services de la Guidance organisent un nouveau cycle de séminaires à l'intention des acteurs de la lutte contre le décrochage scolaire.

Le thème de cette année repose sur le concept du « passage » et se déroulera selon le calendrier suivant : le 4/12/2015 « Passage par l'angoisse » ; le 02/03/2016 « Point de capiton et passage à l'acte » ; le 11/05/2016 « Ecouter pour lire ».

Les animations seront assurées par le Professeur Gil Caroz et son équipe de collaborateurs psychanalystes et psychologues.

Pour télécharger la brochure détaillée du cycle de conférences 2015-2016, visitez notre site internet : www.provincedeliege.be/guidance

Les séminaires se dérouleront à la Maison de la Formation, rue Cockerill 101 à 4100 Seraing.

Informations pratiques :

Tél. : 04 237 35 18 • Fax : 04 237 35 88 • cpms.conferences@provincedeliege.be



Fieris Féeries : tellement plus qu'un spectacle de rue !

«Fieris Féeries»... Ce spectacle exceptionnel qui a lieu tous les deux ans est le fruit du travail d'un millier de Sérésiens, membres d'associations culturelles, sociales, sportives et de nombreux établissements scolaires dont l'EP et l'IPES de Seraing.

Que ce soient les Men in Black incarnés par les élèves de la 7^e Assistant aux métiers de la prévention et de la sécurité, les dames en robes ballons réalisées par la section Vendeur et Complément en techniques de vente du CEFA, les pousseurs-tireurs de chars, les Cristal Girls ou encore l'arbre du bonheur imaginé par les soudeurs, tous ont déployé leur créativité, leur bonne humeur, leur savoir-faire pour permettre à la foule nombreuse d'entrer dans l'univers féérique et burlesque de Fieri Meuse, Fieri Cristal, Fieri Nature et Fieri Génie industriel.

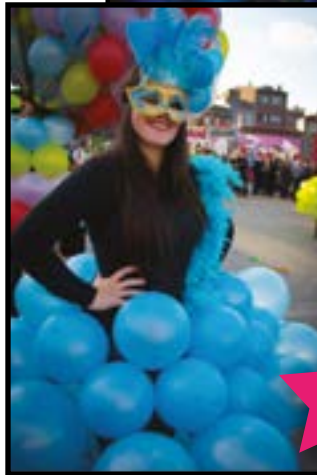

1 THÉÂTRE DE LIÈGE SAISON 15 16

Moby Dick

(en répétition)

Orson Welles TRANSQUINQUENNAL

17 → 23 1

SALLE DE LA GRANDE MAIN



T R O U V E Z V O U S I C I
 T R O U V E Z V O U S I C I
 T R O U V E Z V O U S I C I
 T R O U V E Z V O U S I C I



Production Théâtre de Liège Transquinquennial



Moby Dick (en répétition) d'Orson Welles par le Collectif Transquinquennal

Depuis le mois de mai, les Liégeois et autres amateurs des arts dramatiques ont pu choisir la pièce que Transquinquennal montera dans la Salle de la Grande Main en janvier 2016.

La pièce lauréate est *Moby Dick (en répétition)* d'Orson Welles. Tout le monde sait que Welles a signé des adaptations cinématographiques de deux pièces de Shakespeare : *Otello* et *Macbeth*. Le fait qu'il ait transposé le célèbre roman d'Herman Melville sur les planches londonniennes en 1955 est moins connu. En plus, cette pièce ne semble jamais avoir été traduite en français. Liège a donc fait un choix audacieux et original.

Transquinquennal est un collectif théâtral basé à Bruxelles. Le spectateur et la relation qui s'instaure avec lui se trouvent toujours au centre de ses préoccupations. Ici, cette relation a commencé encore plus tôt : lors du choix de la pièce qui serait jouée. Cette transparence se maintiendra tout au long du processus de travail : les répétitions seront en grande partie ouvertes au public. Et tout le monde pourra découvrir ce spectacle créé en deux mois au Théâtre de Liège du 17 au 23 janvier 2016.

Bon à découper :

Tarif réduit pour les lecteurs de L'Echotier sur présentation de ce bon.

Vous payez 16€ la place au lieu de 22€

Réservation obligatoire au 04 342 00 00 ou billetterie@theatredeliège.be.

Merci de remplir ce bon et de le donner à l'accueil.

Nom :

Prénom :

Adresse :

Courriel :

Avec le soutien de la Province de Liège

www.theatredelaplace.be

Théâtre de Liège

Place du 20-Août 4000 Liège